



# vila Primilia

Publicació mensual de l'Ajuntament de Premià de Mar • Número 66 • Nova Època • Març 2011



*Carnaval 2011*

FESTA MAJOR  
D'HIVERN  
PREMIÀ DE MAR

del 3 al 9 de març

[www.festamajordhivern.cat](http://www.festamajordhivern.cat)

diseny: www.puntterista.net

## SUMARI

L'Ajuntament desencalla l'Amistat davant la manca de solvència de la constructora

Pàgina 6

Exposició sobre la rehabilitació integral del barri de Sta. Maria-Santa Anna-Tió

Pàgina 7

Ràdio Premià de Mar activa el Projecte22m de participació ciutadana

Pàgina 9

Es crea un nou portal web destinat a les entitats de Premià

Pàgina 13



## Editorial



Miquel Buch  
Alcalde de  
Premià de Mar

Aquest mes de març celebrem la nostra Festa Major d'Hivern, una festa que arriba de la mà del Rei Carnestoltes i que, des de la seva recuperació, s'ha anat consolidant any rere any. Poc a poc, els premianencs hem contribuït a "fer gran la petita", posant així el nostre granet de sorra a la tasca que es fa des de la comissió impulsora de la Festa. Malgrat l'actual situació de crisi, l'esforç de les nombroses persones que hi ha al darrera d'aquesta festa, han fet possible tirar endavant un programa farcit d'activitats. Perquè en moments com aquests convé fer pinya i fer costat a aquells que pateixen més, però també convé, més que mai, poder gaudir de bones estones de diversió.

Des d'aquest espai, us convido a tots a gaudir d'aquesta festa i de la seva programació, a deixar-vos anar una mica i, amb alegria, il·lusió i civisme, gaudir de la disbauxa i de la diversió que ens ofereix el Carnaval i la Festa Major d'Hivern.

Bona Festa Major d'Hivern!

## tel. interès

Oficina Municipal d'Informació al Consumidor	93 752 91 90
Fax Ajuntament	93 741 74 25
Organisme de Gestió Tributària (ORGT)	93 752 04 34
Serveis Personals d'Atenció Ciutadana	93 741 74 04
Centre Cívic	93 752 99 90
Medi Ambient	93 752 27 11
Esports i OIAE (Pavelló)	93 752 35 79
Comissió de l'Esport Escolar	678 42 86 32
Piscina Municipal	93 754 90 56
Normalització lingüística	93 754 86 91
Ràdio Premià de Mar 95.2 fm	93 752 25 25
Museu d'Estampació Tèxtil	93 752 91 97
Biblioteca Municipal	93 751 01 45
Escola Municipal de Música	93 752 27 73
Fundació CRAM	93 752 45 81
Brigada Municipal d'Obres	93 752 05 14
Taxis Premià	93 752 57 57
Taxi adaptat	617 088 363
Correus i Telègrafs	93 752 26 93
Creu Roja	93 752 24 95

### Companyies de subministrament i serveis. Avaries

SOREA (Servei d'Aigües)	93 752 28 91 / 93 752 28 92
Avaries aigua: 902 250 370	
ENHER	Oficina de servei: 93 752 39 70
Avaries: 900 77 00 77	
Gas Natural:	Oficina de servei: 93 752 58 33
Urgències: 900 75 07 50	
CESPA (neteja, recollida de mobles vells)	93 751 00 96
SECE-MOSECA (enllumenat públic)	93 540 78 28

## Farmàcies de Guàrdia març 2011

farmàcia, adreça i telèfon	dia i farmàcia de guàrdia		
<b>Farmàcia Barniol</b> c/ Sant Antoni, 31 Tel. 93 751 04 44	21. E. Viayna		
<b>Farmàcia Buenache</b> c/ Gran Via, 242 Tel. 93 752 04 88	1. Rosell	11. Buenache	22. Rodríguez
<b>Farmàcia Gaza</b> c/ Gran Via, 136 Tel. 93 752 08 88 - 93 751 58 00	2. P. Viayna	12. Gaza	23. Pueyo
<b>Farmàcia Pueyo</b> La Riera, 16 Tel. 93 752 90 42	3. Barniol	13. Gaza	24. Rosell
<b>Farmàcia Rodríguez</b> c/ Mallorca, 18 Tel. 93 751 18 74	4. Gaza	14. Rodríguez	25. P. Viayna
<b>Farmàcia E. Viayna</b> c/ Plaça, 94 Tel. 93 751 51 94	5. E. Viayna	15. Pueyo	26. Barniol
<b>Farmàcia P. Viayna</b> c/ Gran Via, 195 Tel. 93 751 58 98	6. E. Viayna	16. P. Viayna	27. Barniol
<b>Farmàcia Lorente</b> c/ Joan Prim, 84 Tel. 93 754 72 00	7. Pueyo	17. Rosell	28. Gaza
<b>Farmàcia G. Rosell</b> c/ Sant J.B. de la Salle, 6 - Tel. 93 754 76 66	8. Lorente	18. Barniol	29. E. Viayna
	9. Rosell	19. Buenache	30. Rodríguez
	10. P. Viayna	20. Buenache	31. Lorente

## vila Primilia

Ajuntament de Premià de Mar

Dip. Legal:

B-14.098-2004

Redacció:

Servei de Premsa

Fotografia:

Servei de Premsa

i compagina sl

Disseny gràfic i maquetació:

compagina.com

Departament Comercial

i distribució:

Correu del Maresme

93 752 13 00

Imprimeix:

Correu del Maresme

Tiratge:

13.000 ex.



paper reciclat

## OAC

Oficina d'Atenció al Ciutadà



93 741 74 00

## tel. Urgències i Emergències

Emergències	112
Urgències Sanitàries	061
Polícia Local	092
Mossos d'Esquadra	088
Guàrdia Civil	062
Bombers	085
Creu Roja	704 20 22 24
Ambulatori Urgències	93 754 77 13
Ambulatori	93 754 77 11
Demandar visites Ambulatori	902 111 444
Ambulàncies CTSC	93 757 88 88 / 93 757 95 04
Polícia Local (tràmits)	93 741 74 22
Planificació Familiar	93 752 44 28
Jutjat de Pau	93 752 06 35
Taxis 24 hores	605 498 508

## Deixalleria La Suïssa

**Horaris:** De dimarts a dissabte, de 10 a 13h i de 15 a 20 h (dilluns tancat).  
Diumenge, de 10 a 14 h



c/ Rosa dels Vents 1,  
sector industrial  
La Suïssa,  
(dins del terme  
municipal  
de Premià de Dalt)  
Telèfon:  
93 751 27 66

Utilitza la deixalleria i tindràs descomptes en la taxa d'escombraries!

- de 0 a 2 utilitzacions anuals: 0%
- de 3 a 6 utilitzacions anuals: 5%
- de 7 a 10 utilitzacions anuals: 10%
- de 11 a 14 utilitzacions anuals: 15%
- a partir de 15 utilitzacions anuals: 20%



# Arriba la Festa Major d'Hivern

## La Festa Major Petita, cada vegada més consolidada

Molts pobles de Catalunya compten amb dues festes majors, la gran –normalment a l'estiu i lligada al patró o patrona del municipi– i la petita o d'hivern, que sol caure entre els mesos de més fred.

A Premià de Mar la Fes-

ta Major Petita, ja existia abans de la Guerra Civil, tot i que es va deixar de fer durant l'època franquista. El Ple Municipal del gener de 1981 va acordar recuperar la Festa Major Petita, que tradicionalment es feia coincidir amb el cap de setmana

de Carnaval. Però, no va ser fins a l'any 2005 quan la comissió Festa Major d'Hivern "Fem gran la petita" va proposar a la Regidoria de Festes la seva recuperació, que esdevingué durant el Carnaval 2006. En l'actualitat les dues festes (Carnaval

i Festa Major Petita) són una de sola, i aquest 2011 se celebrarà entre els dies 3 i 9 de març.

### En Primilià IXè

A Premià de Mar, el Rei Carnestoltes es diu Primilià. I aquest any toca el regnat

d'en Primilià IXè.

Apareixerà el Dijous Gras, acompanyat del seu sèquit, per llegir el seu pregó des de la plaça de la Sardana i donar via lliure a tothom per fer gresca i desordre, festa i mofa, durant tots els dies del seu regnat. I donar per

*Passa a la pàgina següent*

**HV** Gabinet Jurídic  
**HERNÁNDEZ & VICENTE, S.L.**

- Tiene problemas en la gestión de su comunidad?
- Tiene incidencias de morosos en su comunidad?
- Necesita presupuestos de diferentes profesionales para el total mantenimiento del edificio?
- Somos expertos en la Administración de Comunidades, quiere comprobarlo? **Llámenos!!!**

[www.gabinete.net](http://www.gabinete.net)

Delegació Badalona: c/ Coll i Pujol, 101 • Tel. 93 399 54 96 • Fax: 93 460 77 84

Delegació Premià de Mar: Gran Via, 157 1r 4t • Tel. 93 752 90 84 • Fax: 93 752 90 95



ve de la pàgina anterior

començada la Festa Major d'Hivern – Carnaval 2011.

El dissabte té com a missió despertar tots els penjaculpes. Ho farà des de la plaça de la Sardana, envoltat d'un espectacle de foc, vídeos i música amb el qual rebrà els penjaculpes i els donarà pas perquè facin el seu ballparlat i critiquin tothom.

A la nit es farà el ball de Carnaval al Pavelló Municipal d'Esports. Però abans caldrà seguir sa majestat Primilià IX i els tabalers.

Diumenge, en Primilià IXè serà a la plaça de la Sardana amb tots els nens disfressats per fer el carnaval infantil del matí, i donarà els premis a les comparses més simpàtiques i ben disfressades de la rua d'adults de la tarda.

Dimecres de Cendra, com el seu nom indica, en Primilià serà cremat a la plaça de la Sardana. Abans, però, els penjaculpes llegiran el testament que haurà deixat el rei, i les ploraneres en ploraran l'absència, mentre els nens i els grans que ho vulguin, podran llençar la sardina a la foguera.

La Vella Quaresma apa-

reixerà, aleshores, per prendre foc a la foguera i recordar que durant set setmanes estarà penjada al balcó de l'Ajuntament.

### Els penjaculpes

És el moment de fer inventari de les coses que no han anat bé durant l'any, aquelles que han destacat per tristes, per ridícules o per divertides.

També és el moment de criticar des dels polítics fins a les associacions o els personatges peculiars del poble. Això sí, amb sorneria i ironia, de forma dura, però educada i divertida.

Els penjaculpes són els esperits de les antigues fàbriques de Premià de Mar, es desperten per Carnaval i surten al carrer per fer-se veure i per criticar a tort i a dret el poble de Premià, deixant tothom "retratat".

Són uns personatges fantàstics, però alhora molt lligats a la vida premianenca, a les feines arrelades al poble, que recorden què havia estat Premià.

Surten a la plaça de la Sardana, i acompanyats d'una música pròpia, reciten uns versots crítics, que fan pensar, però sobretot, fan

riure tothom.

Dissabte tindrà lloc l'espectacular despertar, un acte renovat i diferent, juntament amb la seva crítica mordaç a base de rimes.

I, ja per cloure, dimecres de Cendra els Penjaculpes llegiran el Testament d'en Primilià IXè, el rei Carnestoltes, just abans de cremar-lo a la foguera.

### El ball de la disfressada

Antigament, i avui encara, en molts pobles del Maresme i el Vallès, per Carnaval es ballaven els balls de gitanes. Uns balls populars on participava tothom que volia, i que es ballaven el diumenge a la plaça del poble.

Cada poble tenia i té les seves característiques que el fan diferent de la resta: música, coreografia, vestuari, ... I a Premià de Mar es ballava el que s'anomenava ball de la disfressada, on els seus balladors i balladores ho feien disfressats.

La gent de De Bòlit! ha recuperat tant la música com la coreografia, i l'any 2008 es va estrenar la ballada a la plaça, amb la pretensió de quedar instaurada per als anys propers.

## Opinió

### Roger Montañola (CiU)

"Tot i ser la petita, els premianencs hem de fer la festa ben grossa. Són dies per gaudir del poble, dels veïns i de les activitats programades. Ara, més que mai, ens ho mereixem".



### Tomàs Esteban (PSC)

"Us encoratgem a tots i totes a gaudir d'aquesta festa, preparada per gent implicada en la ciutat i que amb la nostra participació activa veuran reconegut el seu esforç".



### Almudena Ncungu (ICV-EUiA-EPM)

"Arriba el rei Carnestoltes, i amb ell, llicència per abatere la rutina, la quotidianitat, fer valer el sentit crític i instar els governants a encaminar-nos cap a un procés de recuperació social sense embuts".



### Aurora Juvé (PPC)

"Malgrat que estem passant una greu crisi, el Partit Popular de Premià de Mar, desitja de tot cor, un bon carnaval a tots els premianencs i premianenques".



### Josep M. Molins (Esquerra)

"Arriba una altra vegada la nostra recuperada "Festa Major d'Hivern", disfresses i disbauxa. Sortim al carrer i gaudim-la cívicament".



## Places del nou aparcament municipal de Can Farrerons a partir de 10.950€

### Concessions administratives a 75, 40, 30 o 20 anys

Termini anys	Imports concessió (segons tamany de la plaça):
75	21.000€ / 21.500€ / 26.000€*
40	18.050€/18.479€/22.347€*
30	15.500€/15.869€/19.190€*
20	10.950€/11.210€/13.557€*

\*A aquests preus cal afegir-hi l'IVA.  
Opció de lloguer: 103,45€ mensuals, IVA inclòs.

Més informació al telèfon 667.115.116





## Programa d'actes

### Dijous, 3 de març Rebuda a SM el rei Carnestoltes

17.30 h, a la plaça de la Sardana  
Sa majestat Primilià IXè és a punt d'arribar a Premià de Mar. I cal preparar-se per rebre'l amb tots els honors que es mereix. Anem tots cap a la plaça de la Sardana!  
Organitza: Regidoria de Festes i Comissió Fem Gran la Petita

A continuació

**Pregó d'en Carnestoltes**, berenar amb botifarra d'ou i espectacle d'animació infantil. Sa Majestat Primilià IXè és entre nosaltres per portar-nos la gresca. Veniu a escoltar el seu pregó, que aquest no se'n calla ni una! Després podrem berenar la típica botifarra d'ou i ballar amb la música escaient d'un grup d'animació

Organitza: Regidoria de Festes, AVECA i Agrupació Coral l'Amistat-Cors de Clavé i Comissió Fem Gran la Petita  
Col·labora: Can Jordi, Forn Lloveras, CAP

### Dissabte, 5 de març Despertar dels penjaculpes i "posem a caldo" (els Versots 2011)

19.00 h, a la plaça de la Sardana (si plou, al Centre Cívic)  
Aquest any els penjaculpes es despertaran també d'una



manera diferent, i una mica més d'hora. Serà un Despertar ple de sorpreses! En lloc d'anar-los a buscar per les respectives fàbriques,

aniran sortint tots ells en un espectacle que es farà íntegrament a la plaça de la Sardana, on podreu veure com van apareixent i van llegint els Versots, entre actuacions, vídeos i música. En Primilià IXè rebrà els penjaculpes i aquests faran el seu ballparlat, amb versots encara més corrosius que els de l'any passat! Que per a ells no hi ha crisi a l'hora de fer crítiques! No us ho perdeu i sigueu puntuals, perquè serà espectacular! I en acabar, abans d'anar a sopar i per refer-nos de la temperatura, se servirà, com cada any, un got de brou calentet per a tothom que ho vulgui.

Organitza: Regidoria de Festes, Comissió Fem Gran la Petita  
Col·labora: AVECA i Mercat Municipal de Sant Joan

### Tabalada cap el ball

23.00, des de la plaça de la Sardana  
Si ho voleu, anirem fins al ball de Carnaval amb el ritme frenètic dels tabalers que ens hi acompanyaran.

Farem el següent recorregut: plaça de la Sardana->ptge. Manent->Gran Via de Lluís Companys->c. Dr. Fleming->c. del Pilar->Riera de Premià->Camí del Mig->Pavelló d'Esports.  
Organitza: Regidoria de Festes, Comissió Fem Gran la Petita

### Ball de Carnaval

23.30 h, al pavelló d'Esports  
Vine al ball que ja és tot un

clàssic: el ball de Carnaval, d'esperit jove i desenfadat. Vesteix-te com cal per a l'ocasió i vine al pavelló!

Hi haurà un espectacular concurs de disfresses, amb els personatges de còmic com a tema principal amb regals com a premi. La inscripció es podrà fer el mateix dia al pavelló. Preu de l'entrada: amb disfressa, 3 €; sense disfressa, 5€ Organitza: Regidoria de Festes. Col·labora: Comissió Premià Jove



### Diumenge, 6 de març Carnaval infantil

12.00 h, a la plaça de la Sardana (en cas de pluja, al pavelló d'Esports)  
Nens i nenes, pares i mares, avis i àvies, tietes i tiets es trobaran a la plaça de la Sardana i lluiran les seves millors disfresses en un indret preparat per a l'ocasió. Us hi voleu apuntar? Hi haurà un grup d'animació. Al final de l'espectacle hi haurà vermut per a tothom i obsequis per als infants.

Organitza: Regidoria de Festes i AVECA  
Col·labora: Centre l'Amistat, CAP



### Ball de la disfressada

13.15 h, a la plaça de la Sardana (en cas de pluja, al pavelló d'Esports)  
L'any 2008 la gent de l'entitat De Bòlit! va recuperar un antic ball de Carnaval, perdut a Premià de Mar, que s'havia ballat per aquestes dates abans de la guerra civil. És un ball de gitanes, com el

d'altres pobles del Maresme, i ara el podem tornar a veure ballar cada any a la plaça. Hi haurà la música en directe del grup La Coixinera.  
Organitza: Regidoria de Festes i De Bòlit!

### XXVa. Rua de Carnaval

17.00 h, des de la plaça Joan Corominas  
És l'hora de lluir la feina feta, per part de les comparses! I els que feu de públic, veniu a veure la desfilada, que es farà al llarg de la Gran Via de Lluís Companys, entre les places de Joan Corominas i de la Sardana. Podeu consultar les bases del Concurs de Comparses al Centre Cívic (c.de l'Esperança, 19), al web municipal ([www.premiademar.cat](http://www.premiademar.cat)), o al web de la festa ([www.festamajordhivern.cat](http://www.festamajordhivern.cat)).  
Organitza: Regidoria de Festes. Col·labora: CAP



### Dimecres, 9 de març Testament del Rei Carnestoltes i enterrament de la sardina

17.30 h, a la plaça de la Sardana  
En Primilià IXè és mort i a punt per cremar a la foguera. Però diuen que ens ha deixat una herència. Veniu a escoltar el seu testament, potser us ha tocat alguna cosa... Ens el llegiran els penjaculpes, i tot seguit, tothom que hagi portat la seva sardina podrà llençar-la a la foguera.  
Animeu-vos a fer una sardi-

na ben grossa i porteu-la!  
Organitza: Regidoria de Festes i Comissió Fem Gran la Petita

### Crema de la foguera i sardinada popular

18.00 h, a la plaça de la Sardana  
Silenci a la plaça! És el moment de la Vella Quaresma. Aquesta senyora, severa i seriosa, caminant amb les seves 7 cames, vindrà per encendre la foguera i acabar amb el regnat d'en Primilià IXè.  
Després, per tirar avall el mal tràngol, teniu un berenar ben bo a base de sardines.

Organitza: Regidoria de Festes, Comissió Fem Gran la Petita i AVECA  
Col·labora: Forn Lloveras

### Cada divendres de Quaresma Arrencada de la cama de la Vella Quaresma

Cada divendres de Quaresma, a les 15.30 h, a la plaça de l'Ajuntament. Durant les 7 setmanes que dura la Quaresma, tal com mana la tradició, se li arrencarà una cama a la Vella, cada setmana. Una vella de fusta estarà penjada al balcó de l'Ajuntament durant tots els dies, i aquest any, una classe de cada escola de Premià de Mar ajudarà els penjaculpes a treure-li la cama, el divendres a la tarda, en horari escolar.  
Organitza: Regidoria de Festes i Comissió Fem Gran la Petita.



*Carmen joies*

**Es compra OR i PLATA**

Tot tipus d'or i plata, joies usades, trencades, monedes...

Tambè poden deixar les seves joies com a garantia i disposar dels diners al moment  
Tambè fem servei a domicili, ens desplaçem sense cap tipus de compromís i li fem la valoració

**PAGUEM AL COMPTAT**

C/ Esperança, 3 Premià de Mar · Tel. 93 752 49 83 · Mòvil 633 56 22 25



Miquel Buch, acompanyat de Marisa Ferreras i Josep Maria Molins, explica la situació de les obres de l'Amistat en roda de premsa

# L'Ajuntament desencalla l'Amistat davant la manca de solvència de la constructora

## L'empresa ha presentat un concurs de creditors, però el nou equipament podrà obrir les portes a l'estiu

L'empresa Imaga SA, adjudicatària de la 2a fase de les obres de l'Amistat, centrada en els espais interiors, instal·lacions i serveis de l'equipament, va presentar aquest mes de febrer un concurs de creditors per problemes econòmics.

Arran d'aquesta inesperada situació, i amb l'objectiu que aquest contratemps afectés el mínim possible el ritme de les obres de rehabilitació de l'Amistat, l'Ajuntament ha optat, després d'uns dies d'intenses negociacions, per traspasar la continuïtat de les obres a l'empresa Arumí SA, que fins ara estava subcontractada per part d'Imaga per dur a terme bona part dels treballs. Arumí, a més de conèixer l'obra, doncs ja hi treballava, reuneix els requisits tècnics i de solvència econòmica per assumir-la, i ha acceptat la liquidació de l'obra que, per

la seva part, ha fet Imaga.

### Inauguració a l'estiu

La inauguració del nou equipament està prevista entre els mesos de juny/ juliol d'aquest any. En el cas que no s'hagués pogut tirar endavant l'opció de passar les obres a mans de l'empresa subcontractada (Arumí), s'hagués hagut d'entrar en un procés judicial que podria haver provocat una aturada de les obres d'aproximadament un any.

Els propers dies, l'Ajuntament es posarà en contacte amb les entitats que utilitzaran l'equipament per explicar-los els terminis previstos de finalització de les obres i, d'aquesta manera, poder organitzar el millor possible la utilització de l'espai un cop es posi en marxa.

El nou centre de l'Amistat consistirà en una gran sala polivalent destinada a



activitats escèniques, musicals i associatives amb un aforament de 400 localitats disposades en un amfiteatre fix i una grada retràctil a pla-

tea que permetrà alliberar tota la sala per obtenir un espai pla i diàfan del qual en podran fer ús totes les entitats premianenques. A

la segona planta s'ubicaran sales i despatxos per a col·lectius i entitats que depenen de l'Associació l'Amistat Obrera.

# Exposició sobre la rehabilitació integral del barri de Santa Maria-Santa Anna-Tió

La mostra es podrà visitar a la Biblioteca de l'11 al 27 de març

Tal i com es va explicar al Vila Primilia de setembre de 2010, el barri de Santa Maria-Santa Anna-Tió rebrà un finançament del 50% per a la seva rehabilitació integral. Concretament, per a la zona del barri que pertany a Premià de Mar, la Generalitat ha concedit una subvenció de 2,3 milions d'euros, la mateixa quantitat que haurà de posar l'Ajuntament. En total seran 4,6 milions d'euros, que permetran, durant els propers 8 anys, dur a terme una transformació del barri en àmbits tan diversos com ara urbanisme, infraestructures, equipaments, polítiques socials o formació, entre d'altres.



Per tal que els veïns

i veïnes del barri puguin conèixer de primera mà en què consistirà aquesta rehabilitació, els ajuntaments de Premià de Mar i Premià

de Dalt han organitzat una exposició conjunta on, a més, de conèixer el projecte, els veïns podran opinar sobre com els agradaria

que fossin les actuacions principals. La mostra es podrà veure a la Biblioteca Municipal Martí Rosselló de l'11 al 27 de març.

## · Orientació acadèmica i professional

· La Regidoria d'Ensenyament ha organitzat per al curs escolar vigent una nova edició del Programa d'orientació acadèmica i professional, en el marc del Programa de prevenció a les escoles.

· L'objectiu d'aquesta proposta formativa és ajudar els alumnes de quart d'ESO i de 2n de batxillerat a resoldre dubtes respecte a les diferents possibilitats que els ofereix l'entorn educatiu i el món del treball, contribuint així a la planificació de l'itinerari formatiu dels alumnes.

· La iniciativa contempla un seguit d'activitats enfocades a millorar l'orientació acadèmica i professional dels nois i noies en finalitzar l'ESO i el Batxillerat: Xerrades, col·loquis d'informació acadèmica i professional als centres i sessions personalitzades destinades a joves i les seves famílies.

· També s'ha portat a terme un seminari de suport a l'acció tutorial, adreçat a tutors i tutores dels centres de secundària del municipi, amb la finalitat de facilitar elements de reflexió i recursos per a l'orientació.

## Més de 1.000 persones participen als cursos d'informàtica gratuïts

Des de l'octubre i fins al gener es van fer uns nous cursos d'informàtica gratuïts al Centre Cívic i a la Biblioteca Municipal Martí Rosselló i Lloveras. La iniciativa es va tirar endavant des de la Regidoria de Cultura a través dels Plans d'Ocupació del Departament de Treball de la Generalitat de Catalunya, que va permetre la contractació de set persones especialistes en la matèria, que van ser les encarregades d'impartir

aquesta formació.

Els cursos tenien una durada de 2 hores cada un i en total hi van participar 1131 persones (752 a la biblioteca i 379 al Centre Cívic), de les quals 236 eren alumnes infantils.

Aquest 2011 està previst que es tornin a fer els cursos. En el moment en què es concretin les dates es farà arribar la informació als ciutadans a través dels canals d'informació habituals.

**bafer disseny**  
estudi cuina i bany

**C/ de la Plaça, 18**  
**08330 PREMIÀ DE MAR**  
Tel. i fax 93 752 42 02

**Plaça Àngel Guimerà, 12**  
**08340 VILASSAR DE MAR**  
Tel. i fax 93 750 00 07



# Campanya de la Policia Local sobre el perill de les desatencions al volant

## Es realitzen diverses accions per informar sobre els riscos provocats per les distraccions en la conducció

Durant el mes de febrer la Policia Local va fer una campanya centrada en intensificar els controls i la vigilància per detectar distraccions durant la conducció. La campanya, que portava per nom "Quan condueixis, evita les distraccions", estava impulsada des del Servei Català de Trànsit, amb

l'objectiu d'alertar dels perills que suposen les desatencions a l'hora de conduir. Principalment, es va centrar en aquelles distraccions provocades per un ús inadequat dels telèfons mòbils, manipular els navegadors GPS, buscar i posar un CD o sintonitzar una emissora de ràdio.



Durant els dies que va durar aquesta campanya informativa, la Policia Local va informar als conductors sobre els perills de les distraccions en la conducció, alhora que es van fer cursos d'educació viària a les escoles on es van tractar les conseqüències dels accidents de trànsit.

Plaça Romà Piera 4, Local 1  
08330 Premià de Mar, Barcelona

**93 751 19 13**

consulta: dilluns a dissabte  
[www.ladental.es](http://www.ladental.es)

# LaDental

especialitats dentals & cosmetic dentistry



**Odontologia general - Endodòncia**  
**Implantologia - Ortodòncia**  
**Estètica dental - Blanquejaments**  
**Odontopediatria - Pròtesi dental**



**Primera visita revisió **G R A T U Ï T A****  
**preus d'obertura**  
**aprofita les nostres promocions especials i blanqueja el teu somriure**



# Ràdio Premià de Mar activa el Projecte22m

L'emissora obre un espai de participació ciutadana i debat polític abocat a les municipals de maig i vertebrat per les noves tecnologies

El pròxim 22 de maig se celebren eleccions municipals. En virtut de la vocació de servei i informació que defensa Ràdio Premià de Mar i amb la voluntat de continuar exercint un paper central en la dinàmica social del municipi ara l'emissora posa en marxa un projecte inèdit de participació ciutadana: des d'ara i fins que se celebrin els comicis tots els premianencs poden fer aportacions al debat a través de diferents canals, a més d'obtenir informació específica sobre la cursa electoral en espais habilitats a tal efecte.

Entre altres coses, el ciutadà té l'opció d'interpel·lar directament els partits polítics, que al seu torn poden oferir respostes a través dels mateixos canals: el web de l'emissora ([radiopremiademar.org](http://radiopremiademar.org)), el facebook ([facebook.com/radiopremiademar](http://facebook.com/radiopremiademar)), el Twitter ([twitter.com/radiopremiamar](http://twitter.com/radiopremiamar)) i el nou bloc [projecte22m.wordpress.com](http://projecte22m.wordpress.com).

La mecànica per intervenir en cada cas canvia en funció de les particularitats tècniques de cada canal. Així, en alguns casos el ciutadà pot fer pública la seva aportació a través d'un correu electrònic, en d'altres publicant al mur del Facebook o bé responent a les preguntes que es plantejaran a través del Twitter. Al bloc Projecte22m s'hi publicaran informacions però hi haurà l'opció de deixar-hi comentaris.

## Reforçar acció 2.0

Naturalment, l'antena de Ràdio Premià de Mar, a través dels seus programes informatius, dedicarà una atenció constant a l'evolució del Projecte22m. A ningú no se li escapa que d'un temps ençà la popularitat de les noves tecnologies i la impor-

**Quatre vies de participació**



**[www.radiopremiademar.org](http://www.radiopremiademar.org)**  
a través de correus electrònics a [projecte22m@radiopremiademar.org](mailto:projecte22m@radiopremiademar.org) que es publicaran al web

**[www.facebook.com/radiopremiademar](http://www.facebook.com/radiopremiademar)**  
a través de publicacions al mur de l'emissora o bé responent a les enquestes que s'hi publiquin

**[www.twitter.com/radiopremiamar](http://www.twitter.com/radiopremiamar)**  
a través de tweets amb els #tags #22Mpremiademar i #22Mmaresme, o bé responent a les enquestes que s'hi publiquin

**[www.projecte22m.wordpress.com](http://www.projecte22m.wordpress.com)**  
aportant opinions a les informacions publicades. En aquest bloc s'hi abocaran també les respostes a les enquestes formulades via Twitter

tància de les xarxes socials ha crescut a un ritme vertiginós. És per això que ja fa temps que Ràdio Premià de

Mar ha apostat per reforçar la seva acció en l'àmbit 2.0, posant ara a disposició de la societat civil i dels partits

polítics aquests nous espais d'informació i diàleg abocats a la contesa electoral del mes de maig.

Visita'ns i participa a:



**projecte22m**

Ràdio Premià de Mar  
Projecte de participació ciutadana  
Eleccions municipals 22 de maig de 2011



# Taller de gestió de la convivència a les comunitats de veïns

La regidoria de Serveis Socials ofereix un taller pensat perquè les persones que formen part d'una comunitat de veïns puguin disposar de les eines i recursos necessaris per poder gestionar de manera eficient les situacions que es donen en els espais privats d'ús comunitari. El taller, que farà especial èmfasi en el reglament de règim intern com a instrument per a la prevenció

dels conflictes, donarà a conèixer el marc legal sota el qual es desenvolupen les comunitats de veïns/es. D'aquesta manera, els participants del taller podran reflexionar sobre els reptes que planteja la vida en comunitat, de cara a millorar les relacions de veïnatge i evitar malentesos i conflictes majors.

#### Places limitades

El taller va adreçat als

presidents d'escala, presidents d'associacions de veïns, entitats i ciutadania interessada en general. Es faran tres tallers de tres hores de durada cadascun. Les places són limitades i es tindrà en compte l'ordre d'inscripció. Les dates a escollir són les següents:

24 de març de 18h. a 21h.  
7 d'abril de 18h. a 21h.  
10 de novembre de 18h a 21h.

Els tallers s'impartiran en el Servei de Mediació Ciutadana de l'Ajuntament de Premià de Mar, al carrer de la Mercè, 75

#### Inscripcions

Fins al 23 de març de 2011 a les oficines de l'Ajuntament de Premià de Mar al C/Unió, 40. Horari d'atenció: De dilluns a divendres de 9 a 13 hores. Tel. 93 741 74 04. Més informació als telèfons 93.741.74.04 i 628.12.52.14.

#### Grups d'autoajuda adreçats a adolescents

Des de l'Àrea de Serveis Personals, dins el marc del Programa de prevenció, s'ha programat un grup d'autoajuda adreçat a nois i noies de 12 a 14 anys. Aquest projecte possibilita la intervenció grupal amb adolescents en situació de risc, mitjançant la participació en un grup d'ajuda mútua, conduït per una psicòloga. Mitjançant aquesta iniciativa, s'ofereix un espai o punt de trobada per a aquells adolescents que presentin alguna problemàtica que interfereixi en el seu creixement emocional i psicològic, dificultant la integració en el seu entorn més immediat, (família, centre d'educació, grup d'iguals).

El treball s'estructura en tres àrees: Habilitats socials, intel·ligència Emocional i Relacions Interpersonals. La teràpia va dirigida a nois i noies que presentin baixa autoestima, dificultat alhora de relacionar-se, dificultats en el procés de comunicació, símptomes d'assetjament escolar, poc autocontrol emocional o trets depressius.

La derivació de les persones que participen en el grup es realitza per orientació dels centres educatius, encara que les famílies poden sol·licitar el servei a l'Àrea de Serveis Personals d'Atenció al Ciutadà (C/Unió, 40).

## Éxit de participació als tallers del Museu

enguany el Museu ha engegat un cicle de tallers especialitzats en colorants naturals i tèxtils, que es faran 2 cops al mes, els divendres a la tarda.

Les primeres sessions, que s'ha dedicat a la tècnica de tenyir i estampar amb colorants naturals -sobretot amb l'anyil o indi- han tingut un gran èxit de participació, i en algunes sessions s'ha superat la demanda ha

superat les places disponibles.

Els tallers han reunit participants de les províncies de Barcelona, Lleida i Girona. Amb aquesta oferta lúdica i formativa continuada, el Museu vol ser un referent en la recuperació i difusió de la tradició i història tèxtil.

#### Sessions de març

11 de març: El contrast del

blau i el blanc que relacionem amb el mar

Batik sobre cotó amb tècnica Ladao, de cera calenta, procedent de la Xina. Colorant blau indi natural, de tina orgànica

25 de març: Tot està previst en el medi natural: només cal mirar

Estampat fent servir reserves físiques, amb colorants extrets de fustes i bolets

Consulteu preus de pro-



moció. Més informació al telèfon 937529197 o museu@premiademar.cat.

# 49€

### Oferta especial en monturas de marca:

Carolina Herrera - 212 CH - Purificación García - Paco Rabanne -  
Daniela Cardone - Business Jeans - Viceroy  
Antonio Pernas - Jesús del Pozo - Caramelo -  
Amaya Arzuaga - Piamonte - Bandolli Jeans - Calvin Klein - Lotus ...



La Óptica  
del Barrio Cotet

Avda. Tarragona, 11 PREMIÀ DE DALT  
Tel./fax 93 752 49 66 · [www.opticaestraus.com](http://www.opticaestraus.com)

# Nou programa a Ràdio Premià sobre mediació de conflictes

## Un espai dedicat a com es poden afrontar els conflictes del dia a dia

Des de l'1 de febrer, el Servei de Mediació Ciutadana de l'Ajuntament, en col·laboració amb Ràdio Premià de Mar, ofereix el programa Parlem-ne. Com resoldre positivament els nostres conflictes, que s'emet a l'emissora municipal els dimarts a les 10 del matí, amb una periodicitat quinzenal.

L'espai té una durada de 20 minuts i pretén fer difusió del servei de mediació, i alhora oferir als oients les eines i les habilitats per tal d'afrontar els conflictes del dia a dia.

### Seguiment particular

L'Oficina de Mediació Ciutadana és un servei impulsat des de la Regidoria de Serveis Socials

i que té per objectiu ajudar a resoldre conflictes comunitaris mitjançant la intervenció d'un expert en mediació i un seguiment particular de cada cas. El servei, pensat per afavorir la convivència ciutadana i la cohesió social, va dirigit a tota la població del municipi i és gratuït. Els conflictes que s'hi atenen són, bàsicament, veïnals

(relatius a la utilització dels espais i el mobiliari públics), de convivència en comunitats de veïns, de la comunitat escolar, familiars (intergeneracionals), conflictes detectats des de Serveis Socials i altres de similars. En cap cas no s'atenen conflictes de separació i divorci ni conflictes on una de les parts sigui el mateix

Ajuntament.

L'Oficina de Mediació Ciutadana es troba al carrer de la Mercè número 75. Per sol·licitar el servei cal adreçar-se al Centre de Benestar Social de l'Ajuntament de Premià de Mar, situat al carrer de la Unió, 40. Per a més informació, es pot trucar al telèfon 93 741 74 04 en horari d'atenció al públic de 9 a 13 hores.

### Fe d'errades

El dinar de Sant Esteve, al qual es feia menció al Vila Primilia de febrer, va ser organitzat per la Regidoria de Gent Gran, el Ministeri de Sanitat i Política Social, Creu Roja Premià de Mar, amb la col·laboració de la Regidoria de Serveis Socials, el Casal Benèfic Premianenc, la pastisseria Mayka, l'empresa SECE i les entitats de gent gran del municipi.



# El Museu se suma als actes del Dia de la Dona

Amb motiu del Dia Internacional de la Dona, el Museu Municipal de l'Estampació té prevista la inauguració de l'exposició "Dones de ciència". La mostra, que neix de la necessitat de posar en relleu el paper de la dona en el camp de la ciència, ret homenatge a dotze dones catalanes que van haver de lluitar per obrir-se camí en el món científic.

Les científiques de l'exposició són Juliana Morell, física; Maria Elena Maseras Ribera, metgessa; Dolors Aleu i Riera, metgessa; Manuela Solís i Claràs, ginecòloga; Montserrat Garriga Cabrero, botànica; Margarita Comas Camps, naturalista;

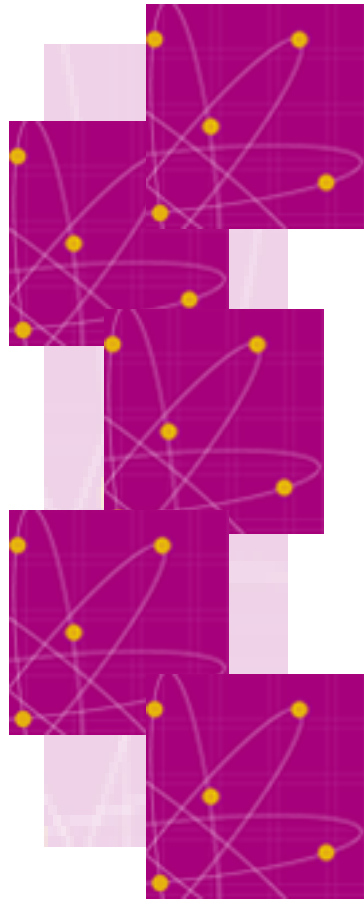

Àngels Ferrer i Sensat, naturalista; Maria Capdevila d'Oriola, matemàtica; Adela Simó Pera, directora d'escola d'infermeres; Margarita Brender Rubira, arquitecta; Maria Lluïsa Canut Ruiz, ciències físiques; Maria Àngels Cardona i Florit, biòloga.

## Fitxa

### Dones de Ciència

Museu Municipal de l'Estampació (Joan XXIII, 2-8)

Del 6 de març al 3 d'abril

Inauguració: diumenge 6 de març a les 12h

Entrada gratuïta

**DOJO AITAI**

**c/ Nùria, 6**  
Premià de Mar  
Tel: 93 751 63 13  
aitai@aitai.es  
www.aitai.es  
Visiti la nostra web

**ARTS MARCIALS**  
adults i infants

- AIKIDO.
- KARATE-DO.
- BUDO TAIJUTSU.
- DEF. PERS. FEMENINA.
- IAIDO.

**RELAXACIÓ**

- IYOGA.
- TAICHI.
- SEITAI.

**TERÀPIES**

- MASSATGE SHIATSU.
- ACUPUNTURA ZONAL.
- LASERTERÀPIA.

**CURSOS**

- MASSATGE SHIATSU.
- FLORS DE BACH.
- MEDITACIÓ.
- REIKI.
- KUNDALINI.
- JOCOS INFANTILS.

**Una classe de prova gratuïta**  
Entre el poliesportiu municipal i l'ambulatori de Premià

## Una mostra del Museu de l'Estampació viatja a Madrid

El Museu Municipal de l'Estampació va presentar l'any 2010 l'exposició "Una vida en batik. Del palau dels sultans als pobles de Java", centrada en un recull de teixits propietat del museu i estampats a Indonèsia amb tècniques tradicionals. La mostra estava organitzada pel Circuit de Museus Tèxtils i de Moda de Catalunya, i posteriorment va ser exposada al Centre de Documentació i al Museu Tèxtil de Terrassa i al Museu Marès de la Punta d'Arenys de Mar. Actualment, aquesta exposició premianenca es pot visitar a la seu de l'empresa tèxtil de Madrid "Tapicerías Gancedo."

## PREMIS SANT JORDI 2011 BASES DEL CONCURS LITERARI

L'Associació d'Estudis Científics i Culturals i l'Ajuntament de Premià de Mar convoquen els Premis Sant Jordi 2011, concurs literari obert a totes les persones físiques residents a Premià de Mar.

### 1. BASES GENERALS

#### 1.1. Participants

S'estableixen set grups de participants:

Grup A: 1r i 2n de Primària. Grup B: 3r i 4t de Primària. Grup C: 5è i 6è de Primària. Grup D: 1r i 2n d'ESO. Grup E: 3r i 4t d'ESO. Grup F: de 15 a 18 anys. Grup G: més de 19 anys

#### 1.2. Inscripció

Tothom que hi vulgui participar haurà de presentar un sobre gran que contingui el següent:

- Text original i 5 còpies (total 6 exemplars) signats amb pseudònim. El text també s'haurà de lliurar en còpia digital, preferentment en CD/DVD  
- Sobre petit tancat amb el nom, cognoms, adreça de l'autor/a, telèfon i fotocòpia del DNI (majors de 15 anys).

- A la part de fora del sobre petit s'hi consignaran, sempre escrits a màquina, el pseudònim amb què s'hagi signat el treball, l'edat de l'autor/a, el grup en què participa i, si s'escau, el nom del centre escolar.

#### 1.3. Termini i lloc de presentació dels treballs

• Biblioteca Martí Rosselló (carretera de Vilassar de Dalt, 100). Horari: dimarts, dimecres, dijous i dissabtes de 10.00h a 13.30h; de dilluns a divendres, de 16.00h a 20.30h

• Centre Cívic de Premià de Mar (Esperança, 19). Horari: de dilluns a divendres de 9.30 h a 13.00 h, i de 18.00 h a 22.00 h; dissabtes de 17.00 h a 21.00 h.

• Oficina d'Atenció al Ciutadà (Plaça de l'Ajuntament, 1). Horari: de dilluns a divendres de 9.00 h a 14.00 h; dimarts i dijous de 16.00h a 20.00 h, i dissabtes de 9.00 h a 13.00 h.

El termini de presentació és el dimarts 22 de març fins a les 20.00 h.

Poden obtenir més informació trucant al 93 751 01 45, o enviant un correu electrònic a: concursliterari@premiademar.cat o aecc\_cultura@yahoo.es

#### 1.4. Data i lloc del lliurament de premis

El veredict del jurat i el lliurament de premis es farà públic diumenge 17 d'abril a la Biblioteca Martí Rosselló.

### 2. GRUPS A, B, C, D, E I F

2.1. Participants: Grup A: 1r i 2n de Primària. Grup B: 3r i 4t de Primària. Grup C: 5è i 6è de Primària. Grup D: 1r i 2n d'ESO. Grup E: 3r i 4t d'ESO. Grup F: de 15 a 18 anys

#### 2.2. Característiques

S'estableixen dues modalitats de treballs: MODALITAT A: prosa. MODALITAT B: poesia. Cal que els treballs siguin inèdits i de tema lliure. Cada concursant pot presentar com a màxim un treball en cada modalitat. No és obligatori participar en el concurs a través del centre escolar. Cada centre escolar podrà presentar un màxim de sis treballs per modalitat i grup, excepte les escoles de doble línia que podran presentar-ne un màxim de vuit. Els treballs s'hauran de presentar en llengua catalana. Els treballs han d'estar escrits a màquina per una sola cara i a espai entre línies de 1,5. També s'acceptaran els treballs dels grups A, B i C escrits a mà i amb lletra entenedora. En els grups A, B, C, D i E l'extensió no ha de ser superior a 5 fulls DinA4. En el cas del grup F, l'extensió mínima del treball serà de 5 DinA4 i màxima de 15. En el cas del grup A el jurat valorarà també la presentació dels treballs, els quals no quedaran subjectes només a les limitacions d'extensió. En el grup A s'acceptaran els reculls de narracions i contes que conformin una unitat narrativa. Els treballs s'hauran de lliurar igualment en suport informàtic

#### 2.3. Premis

Per a cada grup i per a cadascuna de les modalitats hi haurà un primer i un segon premi, dotats amb un lot de llibres cadascun. Totes les escoles participants rebran un obsequi.

### 3. GRUP G

3.1. Participants del grup G: més de 19 anys

#### 3.2. Característiques

Es convoquen els premis en tres modalitats diferents:

A. PROSA: Cal que els treballs siguin inèdits i de tema lliure. Els treballs han de ser d'una extensió mínima de 5 fulls DinA4 i màxima de 15, escrits a màquina per una sola cara i a espai entre línies 1,5. La tipografia utilitzada haurà de ser Verdana 12 o similar. Caldrà deixar uns marges de 3 cm a dalt i a baix, i de 2 cm als costats.

B. POESIA: Cal que els treballs siguin inèdits i de tema lliure. Extensió màxima de 150 versos i mínima de 10 versos.

C. RECERCA LOCAL: Ha de ser un treball o estudi d'investigació, en el qual es facin constar les fonts emprades. El treball d'investigació ha de ser inèdit i pot ser sobre qualsevol tema o matèria de la vila de Premià de Mar.

Cada concursant pot presentar un treball de cada modalitat com a màxim. Els treballs s'hauran de presentar en llengua catalana.

#### 3.3. Premis

MODALITAT A. PROSA: 1r premi: 295,00 €. 2n premi: 170,00 €

MODALITAT B. POESIA: 1r premi: 295,00 €. 2n premi: 170,00 €

MODALITAT C. RECERCA LOCAL: Premi únic: 400,00 €

Els treballs s'hauran de lliurar igualment en suport informàtic

### 4. JURAT

4.1. Composició: El jurat estarà format per professors de les escoles i instituts de Premià de Mar, tècnics de comunicació i tècnics de cultura de l'Ajuntament, i s'organitzarà en funció dels grups diversos. El jurat serà presidit pel regidor-delegat de Cultura de l'Ajuntament de Premià de Mar, i estarà constituït per un nombre no inferior a 5 persones. Actuarà com a Secretari/a un tècnic/a de la Regidoria de Cultura.

4.2. Veredict: El jurat deliberarà i procedirà en votació secreta i per eliminació. El jurat es reserva el dret de declarar els premis deserts si així ho considera convenient. El jurat està facultat per resoldre qualsevol imprevist que pugui sorgir. El seu veredict serà inapel·lable.

### 5. ALTRES DISPOSICIONS

Els treballs premiats quedaran, a tots els efectes, propietat dels organitzadors així com la titularitat dels drets d'autor, els de publicació i els de reproducció. La resta podran ésser retirats en el termini d'un mes. Passat aquest període, l'Ajuntament declina tota responsabilitat respecte als treballs presentats. Sobre l'import dels premis es practicarà la retenció fiscal oportuna. L'Ajuntament es reserva el dret de presentar a la Mostra Literària del Maresme (certamen d'àmbit comarcal) els treballs guanyadors de tots els grups. Els noms dels participants poden sortir publicats a la premsa i altres mitjans de comunicació. El fet de concursar suposa l'acceptació implícita d'aquestes bases.

Totes les entitats del municipi podeu anunciar o explicar les vostres activitats a través d'aquest espai. Podeu acompanyar el text amb alguna foto. Els textos han de tenir un espai màxim de 10 línies, els heu de fer arribar a l'adreça electrònica [buisanam@premiademar.cat](mailto:buisanam@premiademar.cat) abans del dia 20 de cada mes i han d'anar acompanyats d'un nom i d'un telèfon de contacte

Espai reservat per a les entitats del municipi

# Un nou portal destinat a les entitats de Premià

## El nou espai web està pensat per ajudar a dinamitzar les entitats de la vila

L'Àrea de Participació Ciutadana està ultimant la posada en marxa d'un portal web on totes les entitats del municipi hi podran abocar la informació referent a les seves activitats, alhora que hi podran consultar tota la informació referent a sub-

vencions i tràmits diversos. El funcionament serà ben senzill: cada entitat podrà crear i disposar d'un web propi totalment gratuït que es podrà consultar des del portal d'entitats. L'Ajuntament oferirà a totes les entitats que ho vulguin la

formació pertinent perquè puguin crear-se aquest web propi.

### Difusió del teixit associatiu

El portal web entrarà en funcionament aquesta mateixa primavera i ha estat subvencionat per la

Diputació de Barcelona amb l'objectiu de donar a conèixer el teixit associatiu a la població; difondre les activitats i experiències de les entitats; potenciar l'associacionisme; crear xarxa entre les entitats; i fomentar lligams entre el teixit

associatiu i l'Ajuntament. Les entitats interessades en formar part del portal es poden posar en contacte amb l'Àrea de Participació Ciutadana, situada al Centre Cívic (Esperança, 19) o bé trucant al telèfon 93 752 99 90.



### Premi especial dels Comerços Associats de Premià a la Rua de Carnaval

El premi especial dels Comerços Associats per a la comparsa guanyadora determinada pel jurat del CAP a la rua de Carnaval del 6 de març de 2011, consta d'un total de 57 vals de compra amb un valor global de 1.366€.

Els establiments col·laboradors són: Accés Tècnic – Acció electrodomèstics – Aitor Arroyabe – Aluminis Lacats Premià – Àngels Vila - Anna & Faure – Antònia Chacón – Autoescola Cecam – Bar Restaurant Miramar - C de Còmic – Calçats Vélez – Can Formatger – Can Jordi – Carlos Román – Coses de Casa – Cotilleria Esther – Chocolate – Dagi centre d'estètica professional – Deulofeu – El món dels animals – El taller de ioga – Escola de ball Loli - -Esports Manent – Exclusives Catalunya – Foto vídeo Albert – Gafic – Gallery – Illa Fantasia/Restaurant el Cheff – Innovació calçats – L'acadèmia escola de ball – Mans – Marinada – Merceria Ziris – Milar – Modes Biel – Ofimàtica Soldevila – Òptica Cottet – Or imprès – Ortofarm – Papereria Verge de la Mercè – Paseo del angel – Paubisa – Pellbelladepil·lat – Photon – Pinso exprés – Premià Motor's – Sardà perruquers – Suma superpercats – Tres 9 – United Colors of Benetton i Viatges Èlite.

**Febrer i març de 2011**

## Comprar a Premià té premi!

# Guanya 500€

per gastar als establiments adherits

Demana la teva butlleta!

**DESCOBREIX LA TARGETA PREMIÀ COMERÇ!**  
 Et regalem una ampolla de cava per la primera compra amb la TARGETA PREMIÀ COMERÇ. Promoció vàlida fins a exhaurir existències. Més informació a [www.premiacomerc.cat](http://www.premiacomerc.cat)

Demana-la gratuïtament!

Ho organitza:

Hi col·laboren:

ciu

## Imagina Premià

El passat 17 de febrer va tenir lloc, en un Centre Cívic ple de gom a gom, la presentació de Miquel Buch com a candidat de Convergència i Unió per a les properes eleccions municipals. L'acte va comptar

amb l'assistència del Secretari General Adjunt de CDC, Oriol Pujol.

Oriol Pujol va centrar les seves paraules en destacar que Miquel Buch representa la il·lusió, l'empenta i les ganes de treballar en positiu cosa que ha fet possible que Convergència i Unió torni a governar el país. I va afegir que "Buch és un bon alcalde i un bon candidat perquè té projecte i actitud".

Per la seva banda, l'alcalde Buch, que es torna a presentar com a cap de llista per segona vegada, va subratllar que vol continuar essent alcalde "perquè

crec en aquesta vila i en la seva gent. (...) en la força del treball i de la feina ben feta i en l'empenta per emprendre nous reptes i noves responsabilitats. Crec que si aprofitem la força dels nostres actius i la sumem a l'esforç decidit per afrontar i superar els reptes, no solament superarem les dificultats, sinó que en sortirem més forts i més ben preparats."

Durant l'acte, Buch va anunciar que la seva voluntat és confeccionar un programa electoral en el qual pugui participar tothom, i per això va voler aprofitar l'acte per presentar la cam-

panya que porta per nom Imagina Premià que permeirà a través d'un formulari electrònic ([www.imagina-premia.info](http://www.imagina-premia.info)) o simplement omplint a mà una butlleta, que els premianencs puguin dir la seva a l'hora de pensar en el Premià de Mar dels propers anys.

Tal i com va explicar l'alcalde Buch, durant aquests quatre anys hem treballat junts per millorar la ciutat, per construir un Premià obert, participatiu, per a les persones. Una vila amable, per gaudir-la, amb més equipaments -la biblioteca, el Voramar, la nova piscina, el teatre de l'Amistat-, amb

carrers renovats, més enllumenat i més serveis.

Per això us proposem que imagineu amb nosaltres. Volem dialogar, volem compartir i volem deliberar, perquè entre tots, volem millorar.

Entre tots hem de ser capaços de treballar un programa amb visió de futur, agosarat, que reculli les necessitats de la nostra vila per als propers anys.

Feu-nos arribar les vostres aportacions, els vostres suggeriments, allò que us neguiteja, allò que heu somiat... mitjançant la pàgina web [www.imaginapremia.info](http://www.imaginapremia.info).

PSC

## Manca de projecte de ciutat

Torna el govern convergent a tancar la legislatura amb deute i encara és el moment de saber què han fet amb els més de 8 milions d'euros que van rebre de

Madrid i de la Generalitat. Sí, s'han asfaltat alguns carrers i s'ha cobert una pista de bàsquet... Això costa més de 8 milions d'euros? Certament, el balanç de final de legislatura és minso.

L'actual govern convergent va trobar-se l'any 2003, una ciutat neta, ordenada, amb unes actuacions que havien canviat una ciutat en decadència per una altra dinàmica i moderna. Es va renovar la Gran Via, Fleming, el nucli antic, c. de la Mercè i el barri Maresme, es va cobrir la Riera del barri Santa Maria, es va urbanitzar el barri Banyeres, es

var rehabilitar la Fabrica del Gas, es van construir dos centres cívics, es va fer una nova escola bressol i places d'aparcament a la plaça de la Sardana, als Frigorífics, a Can Boter. Es va fer el pas de vianants de Can Manent. Hi havia policia de barri i vigilant de platges a l'estiu. S'havien asfaltat el 50 % dels carrers i es van instal·lar nous punts de llum i fanals. Es va construir un segon col·lector que ha evitat moltes inundacions al nucli antic. Es netejava més i amb més freqüència, es varen endegar i deixar enllestits els projectes de la nova piscina, la nova bibli-

oteca, la nova Amistat i un Pla general que protegia les terres agrícoles de Ponent. Disposàvem de mitjans de comunicació públics plurals i oberts a la participació de les moltes noves entitats ciutadanes que es van crear i que participaven activament: opinant, aportant i exigint. Era el millor potencial d'aquella ciutat.

Abans hi havia una ciutat amb projecte enfront de la ciutat improvisada que ara tenim.

Què s'ha fet de nou en aquest darrers 8 anys que sigui un projecte propi convergent? el cobriment de la pista del Voramar, i un

Pla urbanístic que deixa Premià amb més habitatges i sense terres agrícoles. Això sí, s'han hagut de fer dos plans de sanejament financer perquè no podien amb els deutes i l'últim l'han de modificar perquè aquest any han tornat a tancar amb deute. Si l'any 2004 varen ser 60.000 €, l'any 2011, tanquen amb més de 480.000 € en negatiu. Curiosament, estem davant la legislatura que més diners s'han rebut i és la que tanca amb menys inversió i més deute. En fi, una reflexió que aportem des del respecte i la més absoluta i democràtica discrepància.



ICV EUiA EPM  
LA COALICIÓ D'ESQUERRES DE PREMIÀ DE MAR

sota el títol "Quina façana marítima tenim?, quina façana marítima volem?" a càrrec de Salvador Milà, diputat al Parlament de Catalunya per ICV-EUiA, en la qual es va tractar la problemàtica del Maresme i en especial de Premià de Mar.

El Maresme és una petita franja de territori limitada per la serra de Marina i el mar, que ha estat i encara està sotmesa a una forta pressió especulativa, que ha condicionat la fisonomia del nostre litoral, tenim tot el front marítim ocupat, el que abans eren terres de conreu de vinyes i garrofers,

ara són urbanitzacions, hivernacles o rieres pavimentades que han anul·lat les aportacions de sorra al mar. La construcció dels cada vegada més nombrosos ports i espigons, han trencat la dinàmica pròpia de les platges, arribant a la total eliminació d'aquestes com és el cas de la platja de Cabrera a l'ombra del port de Mataró, o la mateixa platja del centre de Premià a l'ombra del nostre.

Per arreglar-ho any rere any es fan extraccions de sorra del fons marí, cosa que a més de no ser cap solució - a la primera llevanta-

destrossant tot tipus de vida marina. No s'ha de treure més sorra amb la draga, s'han de buscar solucions globals.

D'altra banda també es va debatre el tema de la mobilitat a la nostra comarca, deixant constància, per contra del que sembla, que el major nombre de desplaçaments són intercomarcals, i que la major part de la mobilitat és amb cotxe.

Per tant cal potenciar, un millor servei de transport col·lectiu - bus o tren i no en sentit radial, cal crear línies de transport públic entre les poblacions

de la comarca, la línia de tren Mataró - Granollers, ampliar la freqüència de pas, desdoblant la línia ferroviària, i, s'ha de crear, utilitzant les carreteres existents, una bona xarxa de comunicació interna entre el pobles, transformant a més la actual NII en una via pacífica integrada en els municipis, amb passeig, zones d'esbarjo, que a la vegada faci menys visible l'actual via del tren. No ens cal ni volem una altra autopista, que torni a trinxar el territori, facilitem la mobilitat fent la C32 lliure de peatges, ja fa massa anys que paguem.

## Quina façana marítima volem?

El passat dia 28 de gener es va fer una xerrada a la Biblioteca Martí Roselló



## Vienen épocas de cambios: Uníos al proyecto del PP

Vecinos de Premià, estamos ya, viviendo un tiempo de cambio, un fin de etapa, un final de legislatura y por ende, una nueva época. Por toda España, vayas por donde vayas, desde Bilbao a Cádiz, desde Oviedo a Cáceres, todas las poblaciones, todas las personas quieren cambiar, quieren

apostar por aquéllos que ya una vez nos sacaron de la crisis, y es por esto que os lo decimos a vosotros también, uníos a nuestro proyecto, uníos a aquellas personas del Partido Popular, que sin revancha, sin acritud, y sólo con pensamiento de ponerse manos a la obra, es decir, de ponerse a trabajar de una vez, sólo con la idea de seriedad y rigor en el esfuerzo, sentido común en la optimización de los recursos que aún nos quedan, y apoyándose en las miles de empresas y autónomos que han sobrevivido a los

8 años de zapaterismo, pueden ser el motor inicial de la recuperación. Uníos a aquellos, que son respetados por los mercados internacionales (y no viles especuladores como se dice por el gobierno) que buscan confianza en sus inversiones, y así puedan volver y abrir de una vez el grifo de los créditos, base real del consumo, a su vez, de las producciones, que a su vez, crean los puestos de trabajos. Uníos a aquellos que no rebajarán vuestra calidad de vida, que no recortarán vuestros derechos sociales, que os devolverán

el derecho a trabajar. Pero sabed, que nos tocarán tiempos de ajustes, tiempos duros y de esfuerzo colectivo. Tiempos de recomposición industrial, social y laboral. No empezaremos de cero, pero si con más de 5.000.000 millones de parados, la tasa más alta de Europa, un déficit del 75%, (unos 4.000 euros de deuda por persona o habitante de España) y una crisis social y moral descomunal. Pero somos un pueblo fuerte, que ya superamos un crisis, (no tan fuerte pero dura), en el año 1.996. Tenemos un tejido industrial aún

muy poderoso, capaz de sobrevivir, y unos vecinos europeos y asiáticos en expansión (Alemania al 4% o Singapur al 8%), podremos y sabremos aprovecharlo. Estas elecciones municipales y autonómicas deben ser como unas primarias de las generales. Gobernar los municipios y las autonomías con rigor, austeridad, sin demagogia y eficacia, nos debe ayudar a tener un estado de derecho mejor. Por eso os convoco a que os unáis a nosotros. Sabemos como hacerlo mejor. Sólo es cuestión de confianza y sentido común.



## Amb Esquerra, fes-ho

No cal que somiïs. Fem-ho realitat.

El perill d'imaginar és que es quedi en això, pura imaginació, res més. Cal comprometre's, cal esforç i treball. Cal fer-ho realitat. Cal escoltar tot l'any i prendre nota de les crítiques i les aportacions interessants. Hem endegat i liderat grans projectes de ciutat. Sense fofos i sovint sense protagonis-

me. L'Amistat, la Biblioteca, el SOC, el Servei d'Atenció a les Dones, un nou CEIP, i molt més. Hem de fer encara moltíssimes més coses.

Premià de Mar necessita il·lusió per avançar. Necessita seguir apostant per les persones, consolidar la seva identitat, fomentar el creixement sostenible. Premià necessita redescobrir-se com a ciutat, retornar al mar, plantejar-se un repte de futur. Creiem en el futur i et plantejarem un projecte il·lusionant. Un projecte per fer, sense quimeres.

Fem-ho en el mar. Re-definim l'espai del passeig marítim i treballem per elimi-

nar les barreres d'accés a la platja. Plantegem un model de mobilitat amb prioritat del transport públic i utilitzant les infraestructures ja existents. No obrim noves vies si no tenim estudis que ens ho justifiquin. Fem gratuïta la C-32. Fem-ho.

Fem-ho en les polítiques socials. Som transparents i treballem per acostar l'Ajuntament al ciutadà. Volem una atenció eficient, amable i àgil. Posem èmfasi en les polítiques socials i el suport als col·lectius més desvalguts. Volem més beques de menjador, més ajudes a les famílies, més suport als aturats i, per descomptat, menys

festes, menys càterings de luxe, menys inauguracions mediàtiques. Volem cohesió social per mirar el nostre futur amb il·lusió. Ho fem.

Fem-ho pel nostre benestar. Millorem la neteja de les places infantils i els seus equipaments. Volem uns carrers i espais públics nets i polits. Innovem en espais públics. Treballem per una educació pública de qualitat, dotant de recursos l'escola de tothom i no només la d'uns privilegiats. Apostem per una programació cultural diversa i de primera, fomentant les aportacions premiàtiques. Descentralitzem els actes culturals i apropem

la cultura als barris. Volem polítiques pel jovent, un casal de joves. Ho fem.

Fem-ho per un creixement sostingut. Apostem per ser la capital del Baix Maresme. Fomentem el turisme cultural, el comerç de proximitat i la promoció efectiva de la ciutat. Creem esdeveniments de referència que situïn Premià de Mar en el mapa català i europeu de la cultura. Tenim cura del nostre entorn. Fem carrils bici i aparcaments per agafar el tren. Ho fem.

No ara. Portem quatre anys escoltant-te. Encara ens pots dir molt més.

No cal que somiïs. No imaginis: fes Premià.



## La Riera de Premià de Mar en perill

A diferència de la resta de pobles del Maresme-Sud, Premià de Mar gaudeix, per ara, d'un passeig de vianants i arbrat que connecta amb l'actual NII, amb la vista del mar de rerefons.

El 12/12/2009 el B.O.E. publicà l'anunci d'un projecte constructiu de prolongació, recreixement i remodelació de l'edifici de

l'estació de tren de Premià de Mar. L'Ajuntament, en un escrit de data 10/6/2010 fa constar al gerente territorial nordeste d'Adif: "...que aquest projecte és disconforme amb el planejament urbanístic vigent al municipi. En concret, contradia el pla especial del sector estació ferrocarril aprovat definitivament per la Comissió d'Urbanisme de Barcelona en data 16/7/1996. Pla especial que va establir normativament la necessitat que l'emplaçament de l'edifici no interrompés la visual des de la Riera de Premià fins al mar." Cal recordar que el Pla especial sector

estació ferrocarril recollí les al·legacions presentades amb el suport de dues mil signatures.

En escrit de data 30/5/2007 adreçat a la gerència de rodalies-RENFE de Barcelona, l'actual alcalde de Premià de Mar ho recorda: "No podem oblidar que aquest pla ("Text refòs del pla especial sector estació ferrocarril") va patir una modificació dins de la seva tramitació, quan els projectes ja estaven molt avançats, per tal de canviar l'emplaçament de l'edifici de l'estació i així no interrompre la visual des de la Riera fins al mar, ja que un dels objec-

tius principals era que totes les actuacions previstes en el seu àmbit tinguessin el mínim impacte visual i ambiental, garantint en tot moment aquesta visualitat. Aquesta característica constitueix un patrimoni del municipi que cal preservar i així es va fer amb el pla especial de referència."

El projecte de RENFE-ADIF contravé el planejament urbanístic vigent i a la Junta d'Aigües (avui ACA) que emeté un informe desfavorable el setembre de 1997 en no presentar RENFE un nou estudi estructural de l'edifici que deixés lliure d'ocupació els terrenys de

domini públic de la llera de la riera de Premià. Fou al mes d'octubre que RENFE rectificà deixant lliure la Riera rebent autorització per les obres de la nova estació.

De fet, l'actual estació fou el "premi" que RENFE concedí a l'Ajuntament a canvi d'obtenir d'aquest el permís per construir la subestació elèctrica ubicada davant el Palmar, després de passar els cables d'alta tensió soterrats pel municipi (per exemple, pel pati de la Salle a metre i mig de profunditat). Del que dic n'hi ha constància documental.

Ara les obres han començat i l'Ajuntament calla.

# Agenda d'activitats Premià de Mar

**Agenda**  
per dies



M a r ç  
de 2011

Ajuntament de Premià de Mar  
www.premiademar.cat



Tota la informació a les pàgines 3 a 5  
i a [www.festamajordhivern.cat](http://www.festamajordhivern.cat)

## Divendres 4

### Curs bàsic de fotografia

Curs d'iniciació a la fotografia dirigit a tothom amb interès pel tema. No calen coneixements previs però s'aconsella disposar de càmera (sigui compacta o reflex). Teoria els dies 4, 11 i 18 de març 19 a 21h. al Centre Cívic. Pràctica el dia 20 març de 10 a 12h. Interessats podeu informar-vos i/o reservar plaça enviant un correu a [grupargent@yahoo.es](mailto:grupargent@yahoo.es) o trucant al telèfon 937 522 213. Organitza: Grup Fotogràfic Argent

## Diumenge 6

**Ballada de Sardanes a càrrec de la cobla Premià**  
12.00h, plaça Ajuntament. Organitza: Amics de la Sardana

### Conferència "Imatges de dones en els teixits"

A càrrec d'Assumpta Dangla. Entrada lliure  
12.30h, al Museu de l'Estampació de Premià de Mar. Organitza: Museu de l'Estampació. **Dia Internacional de les Dones**

## Dimarts 7

### Mostra de llibres, Dia Internacional de les Dones

Dimarts, dimecres, dijous i dissabtes de 10.00h a 13.30h  
De dilluns a divendres de 16.00h a 20.30h  
A la Biblioteca Municipal Martí Roselló Lloveras

## Dimecres 8

### Lectures en veu alta

Els dimarts 8, 15, 22 i 29 de març es llegirà Negre de merda. El racisme explicat als blancs de Mattheu Tree, dirigit per Mar de Dones. 18.30h, a la Biblioteca Martí Roselló i Lloveras. Organitza: Mar de Dones

### Emissió del programa "Tot d'una", de Ràdio Premià de Mar,

en directe des de la Biblioteca Municipal, amb motiu del **Dia Internacional de les Dones**. D'11 a 12h.

## Dimecres 9

### El estrés, ese desconocido

Conferència a càrrec de Leonor de Eusebio  
19.00h, al Centre Cívic. Organitza: Mar de Dones

## Dijous 10

### Auditori Viu

Concert a càrrec dels alumnes de l'Escola Municipal de Música de Premià de Mar. 19.00h, a l'Auditori de l'Escola Municipal de Música  
Organitza: Escola Municipal de Música

### Lliga fotogràfica

**Tema "MÚSICA I INSTRUMENTS". Tècnica: B/N.** Interessats consultar les bases al blog d'Argent [www.grupargent.blogspot.com](http://www.grupargent.blogspot.com)  
20.00h, al Centre Cívic. Organitza: Grup Fotogràfic Argent

## Divendres 11

**Cicle de tallers:** Els colorants naturals i tèxtils. El contrast del blau i el blanc que relacionem amb el mar. Batik sobre cotó amb tècnica Ladao, de cera calenta, procedent de la Xina. Colorant blau indi natural, de tina orgànica. De 16.00h a 19.30h, al Museu de l'Estampació de Premià de Mar. Informació i inscripcions: tel. 937529197 / [museu@premiademar.cat](mailto:museu@premiademar.cat). Organitza: Museu de l'Estampació

## Dissabte 12

### Les bruixes a Salem

Teatre a càrrec del Quadre Escènic del Patronat.  
Direcció: Ferran Corbalán. 22.30h, al Patronat Teatre  
Organitza: Patronat Teatre

### Guitarres a la catalana

Concert del duo Entredos  
22.30h, al Centre Cívic.  
Organitza: Regidoria de Cultura  
Guitarres, veu i percussió:  
Elisabeth Roma i Víctor Valls  
Entrades anticipades una setmana abans al Centre Cívic. Tel: 93 752 99 90 o per correu electrònic a [cultura@premiademar.cat](mailto:cultura@premiademar.cat). El mateix dia 1 hora abans al Centre Cívic. Preu entrada: 5 €. Preu amb descompte: 3 €. Aquesta tarifa s'aplicarà a entitats conveniades, persones amb la targeta comerç i joves fins a 25 anys. Entrada gratuïta a joves que celebrin el seu 18è aniversari durant l'any 2011.



## Diumenge 13

### Les bruixes a Salem

Teatre a càrrec del Quadre Escènic del Patronat.  
Direcció: Ferran Corbalán  
19.00h, al Patronat Teatre.  
Organitza: Patronat Teatre

## Dimecres 16

### Hora del conte a càrrec de Carles Alcoy

18.00h, a la Biblioteca Martí Roselló i Lloveras  
Organitza: Biblioteca Martí Roselló

## Dissabte 19

### Les bruixes a Salem

Teatre a càrrec del Quadre Escènic del Patronat.  
Direcció: Ferran Corbalán  
22.30h, al Patronat Teatre. Organitza: Patronat Teatre

## Diumenge 20

### Això no és màgia, o sí!

12.00h, a la plaça Nova. Organitza: Regidoria de Cultura  
Això no és màgia, o sí!!! És un espectacle d'animació "d-Structiva" adreçat a tots els públics on un mag excèntric ens condueix a tot un món d'imaginació on, per exemple, una senzilla tovallola es converteix en un pollastre a l'ast. Efectes visuals i jocs de paraules amb la participació del públic. És un espectacle on passareu una bona estona pensant que veieu una cosa realment màgica. Actor, manipulador: Gilbert Trilles

### Les bruixes a Salem

Teatre a càrrec del Quadre Escènic del Patronat.  
Direcció: Ferran Corbalán  
19.00h, al Patronat Teatre. Organitza: Patronat Teatre

## Divendres 25

**Cicle de tallers:** Els colorants naturals i tèxtils. Tot està previst en el medi natural: només cal mirar. Estampat fent servir reserves físiques, amb colorants extrets de fustes i bolets. De 16.00h a 19.30h, al Museu de l'Estampació de Premià de Mar. Informació i inscripcions: tel. 937529197 / [museu@premiademar.cat](mailto:museu@premiademar.cat). Organitza: Museu de l'Estampació

**Població i immigració a Catalunya. Consideracions sobre el nostre futur nacional,** a càrrec d'Andreu Domingo i Valls, sots-director del Centre d'Estudis Demogràfics i Doctor en sociologia. 20.00 h, al Centre Cívic. Organitza: Secció Premià d'Òmnium Cultural

## Diumenge 27

### Sortida fotogràfica "Masies de Premià de Dalt"

Vine amb nosaltres a passar una estona agradable gaudint del que ens agrada, la fotografia, mentre fem un recorregut per algunes de les masies de Premià de Dalt. Sortida apta per a tots els nivells. Recomanem reservar plaça amb antelació. Trobada a les 9.00h, al pàrquing del Sorli Discou. Interessats podeu informar-vos i/o reservar plaça enviant un correu a [grupargent@yahoo.es](mailto:grupargent@yahoo.es) o trucant al telèfon 937 522 213. Organitza: GF Argent

### Country a la plaça

Apreu a ballar country amb els Mosqueters del Country  
12.00h a 14.00h, a la plaça de la Sardana. Organitza: AVECA

### La Xarxa presenta:

#### El camí de Wasahali

Espectacle de la companyia Fanàtik Virtual. 18.00h, al Patronat Teatre.  
Organitza: Patronat Teatre  
Wasahali és una nena africana. Un dia, tot passejant per la sabana, es troba amb un lleó que la comença a perseguir per cruspri-se-la. Quan és a punt d'atrapar-la, la nena s'enfila per una corda caiguda del cel misteriosament. Encuriosida, Wasahali puja per la corda fins més enllà dels núvols, on es troba amb en Mootambo, un nen que estranyament també puja per la corda però en sentit contrari. Els dos decideixen deixar-se anar de la corda i, agafant-se de les mans, s'endinsen en una estranya sabana on tot és simètric. El seu objectiu serà saber on són.



## Dilluns 28

**Concert** a càrrec dels alumnes de l'Escola Municipal de Música amb una mostra de tots els instruments que es poden aprendre a l'escola i dedicat a aquells alumnes que el curs vinent han d'escollir instrument. 18.00h, a l'Auditori de l'Escola Municipal de Música. Organitza: Escola Municipal de Música

## Dijous 31

**Concert** a càrrec dels alumnes de l'Escola Municipal de Música amb una mostra dels instruments que es poden aprendre a l'escola i dedicat a aquells alumnes que el curs vinent han d'escollir instrument. 18.00h, a l'Auditori de l'Escola Municipal de Música. Organitza: Escola Municipal de Música

## EXPOSICIONS

### Dia Internacional de les Dones

#### Exposició temporal "Dones de ciència"

L'exposició neix de la necessitat de posar en relleu el paper de la dona en el camp de la ciència i pretén reconèixer les aportacions que han fet les primeres dones científiques i tècniques, dones que, des de les seves posicions, van transformar i transformen les fronteres dels espais tradicionalment assignats a dones i homes. Del 6 de març al 3 d'abril, al Museu de l'Estampació de Premià de Mar. Organitza: Museu de l'Estampació  
Horaris: De dimarts a diumenge, de les 11.00h a les 14.00h. Dijous tarda, de 16.00h a 19.00h  
Entrada lliure

### Exposició de Mercè Colomer Arbolí

Pintures de l'artista premianenca  
Del 4 al 13 de març, a la sala Premiart  
Organitza: Associació d'Artistes Plàstics

### Exposició Elemental Pintures de Pol Peiró

Fins el 7 de març, al Centre Cívic

### Violència masclista en la parella: desmuntem mites?

Exposició a càrrec de l'Institut Català de les Dones  
Del 7 al 21 de març, al Centre Cívic

### Pintures a l'oli de l'artista Joan Sala

Del 18 al 27 de març, a la sala 1 de Premiart  
Organitza: Associació d'Artistes Plàstics

### Exposició de Valentina Castellarnau

Pintures i escultures de l'artista barcelonina.  
Del 18 al 27 de març, a la sala 2 de Premiart  
Organitza: Associació d'Artistes Plàstics

### Sèrie infantil

Pintures de Celia Álvarez  
Del 22 de febrer al 7 de març, al Centre Cívic.

## Cinema al Patronat

Consulteu la programació de cinema a la cartellera del Patronat o a la pàgina: [www.patronat.voluntariat.org](http://www.patronat.voluntariat.org)

